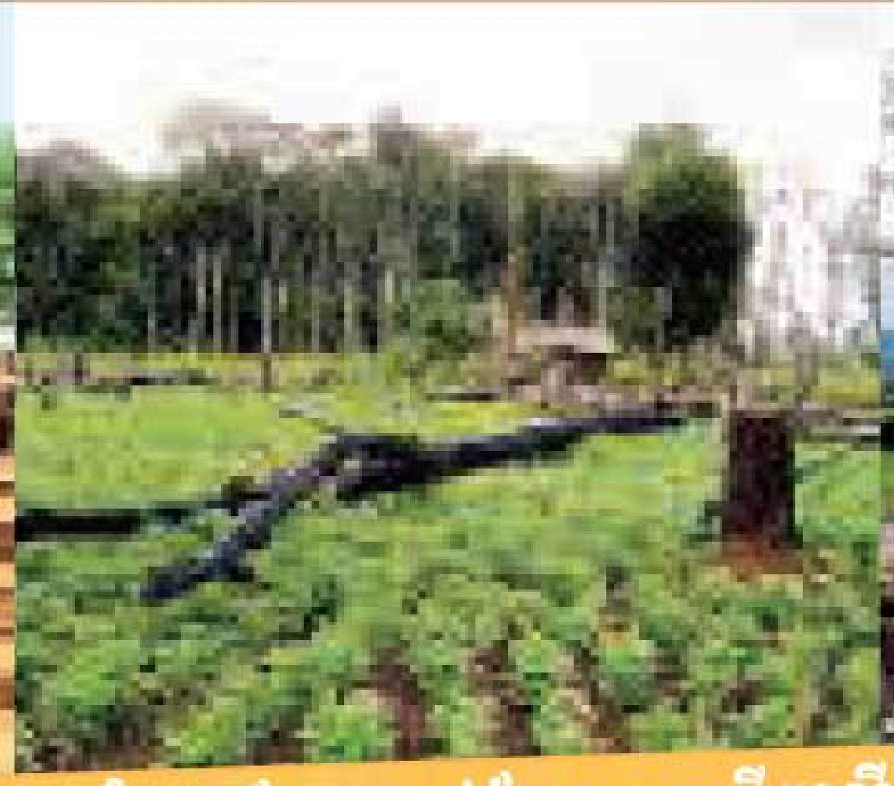

ជាការពិតណាស់ដែលថា ក្រុមប្រជាពលរដ្ឋដែលមានការពិចារណា និង ការប្តេជ្ញា អាចធ្វើឱ្យមានការប្រែប្រួលពិភពលោកទាំងមូល នេះគឺជាវត្ថុបំណងតែមួយគត់ដែលអាចកើតឡើងបាន -Margaret Mead-

លក្ខខណ្ឌជ្រើសរើសគំរោង

កម្មវិធីនេះផ្តល់ជំនួយខ្នាតតូចដែលមានទឹកប្រាក់រហូតដល់ ៥០.០០០ ដុល្លារអាមេរិក សំរាប់គំរោងនីមួយៗ។ គំរោងនីមួយៗ គួរតែ:

- ដោះស្រាយបញ្ហានៅក្នុងវិស័យជាគោលដៅមួយ ឬ ច្រើន នៃវិស័យជាគោលដៅរបស់កម្មវិធី GEF SGP នៅក្នុងមូលដ្ឋាន។
- បង្ហាញថា មាននិរន្តរភាព។
- មានការចូលរួមពាក់ព័ន្ធពីសំណាក់សហគមន៍ ជាពិសេស ស្ត្រីនៅក្នុងដំណាក់កាលនានា នៃគំរោង។
- អភិវឌ្ឍសមត្ថភាព និង លើកកំពស់ការយល់ដឹងរបស់សហគមន៍។
- ប្រើប្រាស់ដំណោះស្រាយ ដែលរួមបញ្ចូលតំរូវការរបស់សហគមន៍ និងលើកកំពស់លក្ខខណ្ឌថែរក្សាបរិស្ថានពិភពលោក។
- ធ្វើការកៀងគរធនធាននៅក្នុងសហគមន៍ និងលើកទឹកចិត្តឱ្យមានការរួមវិភាគទានពីបុគ្គល និងពីស្ថាប័ននានា។
- សំរួលឱ្យមានការអនុវត្តភាព ការគាំទ្របច្ចេកទេស និងហិរញ្ញវត្ថុឱ្យដល់សហគមន៍។

គន្លឹះសំរាប់អ្នករៀបចំសំណើគំរោង

- កំណត់ឫសគល់នៃបញ្ហា និងលំដាប់លំដោយនៃសកម្មភាព និងធនធានដែលត្រូវការ ដើម្បីលុបបំបាត់ឧបសគ្គ/ឫសគល់នៃបញ្ហា។
- កំនត់ផលប្រយោជន៍នៃគំរោង ដែលជួយដោះស្រាយបញ្ហាបរិស្ថានជាសកល ដូចជា ការបាត់បង់ជីវៈចំរុះ ការប្រែប្រួលអាកាសធាតុ និង ការរិចរិលដី។
- ផ្តោតការយកចិត្តទុកដាក់ទៅលើសកម្មភាពដែលកំពុងអនុវត្តន៍ និងក្នុងករណីចាំបាច់ ត្រូវបញ្ជាក់ពីការរកឃើញការបដិភាគបានគ្រប់គ្រាន់ ដើម្បីពង្រឹងស្ថានភាពគោល។
- បង្កើតការប្រាស្រ័យទាក់ទងរបស់គំរោង និងយុទ្ធសាស្ត្រផ្សព្វផ្សាយឱ្យបានច្បាស់លាស់។
- រួមបញ្ចូលលក្ខខណ្ឌគ្រប់គ្រាន់សំរាប់តាមដាន និងវាយតំលៃ។
- ធ្វើឱ្យប្រាកដថាមានការចូលរួមពេញលេញពីសំណាក់អ្នកពាក់ព័ន្ធសំខាន់ៗ។
- កំណត់ពេលវេលាសមស្រប (ជាធម្មតារយៈពេលសំរាប់គំរោងនៃកម្មវិធី GEF SGP គឺ ១-២ឆ្នាំ)
- ក្នុងករណីសមស្រប ត្រូវចងក្រងជាឯកសារ និងធ្វើការអះអាងតាមវិទ្យាសាស្ត្រ។
- ចំពោះគំរោងបង្ហាញអំពីបច្ចេកវិទ្យា ត្រូវបង្ហាញផែនការអំពីថាតើសកម្មភាពនៃគំរោងនឹងនាំឱ្យមានការផ្លាស់ប្តូរបែបណា អំពីស្ថានភាពទីផ្សារសំរាប់បច្ចេកវិទ្យានោះ។

គោលគំនិតគំរោង

ការរាយឈ្មោះគោលគំនិតគំរោងដូចខាងក្រោមនេះ គ្រាន់តែជាឧទាហរណ៍តែប៉ុណ្ណោះ និង ពុំមែនមានតែគំរោង/សកម្មភាពទាំងនោះទេ ពោលគឺ ត្រូវតែយ៉ាងហោចឱ្យតែសំណើគំរោងទាំងនោះបំពេញតាមលក្ខខណ្ឌនៃកម្មវិធី GEF SGP និង យុទ្ធសាស្ត្រនៃកម្មវិធីសំរាប់ប្រទេស។ អាទិភាពនឹងត្រូវកំណត់ដោយទិសដៅជាយុទ្ធសាស្ត្រ។ ផ្អែកលើបទពិសោធន៍របស់កម្មវិធី GEF SGP នៅក្នុងប្រទេសនានាផ្សេងទៀត ឧទាហរណ៍នៃប្រភេទសកម្មភាព ដែលអាចត្រូវអនុវត្តដោយអង្គការមិនមែនរដ្ឋាភិបាល អង្គការសហគមន៍ និងសហគមន៍មូលដ្ឋាន នៅក្នុងផ្នែកជាគោលដៅរបស់មូលនិធិ GEF រួមមាន :

ជីវៈចំរុះ

- ជំរុញការអភិរក្សប្រភេទសត្វព្រៃ/ត្រី ដែលកំពុងរងគ្រោះថ្នាក់។
- លើកកំពស់ការប្រើប្រាស់ធនធានធម្មជាតិឱ្យមាននិរន្តរភាព។
- លើកកំពស់ការបង្កើតឧទ្យានធម្មជាតិ ដែនបំរុង និង តំបន់ការពារធម្មជាតិ ការពារប្រភេទសត្វ និង រុក្ខជាតិទាំងឡាយ ក្នុងសហគមន៍ (សហគមន៍តំបន់ការពារធម្មជាតិ)។
- ការពារការជួញដូរប្រភេទសត្វព្រៃ/ត្រី ដែលកំពុងរងគ្រោះថ្នាក់។
- ការអភិរក្សជីវៈចំរុះ ក្នុងវិស័យកសិកម្ម។
- ជំរុញការធ្វើទេសចរធម្មជាតិ ។ល។

ការប្រែប្រួលអាកាសធាតុ

- ផ្តល់បច្ចេកទេសផ្សេងៗ ដូចជា ថាមពលពន្លឺព្រះអាទិត្យ និង ស្ថានីយ៍វារីអគ្គីសនីខ្នាតតូច និង ប្រើប្រាស់ ដូចជា ចង្ក្រានជីវឧស្ម័ន ចង្ក្រានសន្សំអុស ។ល។
- ការធ្វើឡារ ឈើអុស ។ល។

ការរិចរិលគុណភាពដី

- ការអភិរក្ស ទឹក និង ដីកសិកម្ម។
- ការធ្វើកសិកម្មសរីរាង្គ និងសកម្មភាពផ្សេងទៀត ដូចជា បច្ចេកទេសដាំស្រូវមួយដើម។
- ចង្ក្រាន មានប្រសិទ្ធភាពខ្ពស់ និងចង្ក្រានជីវឧស្ម័ន ដើម្បីកាត់បន្ថយការបាត់បង់ព្រៃឈើ។
- ការគ្រប់គ្រងទីជំរាលចំរុះ។
- កសិ-រុក្ខាកម្ម
- សហគមន៍ដាំព្រៃឡើងវិញ
- ការកែប្រែគុណភាពដី តាមរយៈ ប្រសិទ្ធភាពនៃមីក្រូ-សរីរាង្គ ។ល។

កម្មវិធី GEF SGP មិនផ្តល់មូលនិធិសំរាប់

- ការតំឡើងប្រព័ន្ធលូទឹកសំអុយ និងរោងចក្រប្រព្រឹត្តកម្មសំអាតទឹកសំអុយធម្មតានោះទេ។
- គំរោងដែលមានអ្នកទទួលផលគឺជាបុគ្គល ឬ សហគ្រាសនានា និង ដែលមិនលើកកំពស់ជីវភាពរស់នៅរបស់សហគមន៍។

ចំពោះព័ត៌មានលំអិតសូមទាក់ទង :

មន្ត្រីជាតិសំរបសំរួលកម្មវិធី UNDP GEF SGP
អាគារលេខ ៥៣ វិថីប៉ាស្ទ័រ រាជធានីភ្នំពេញ ប្រទេសកម្ពុជា
ប្រអប់សំបុត្រប្រៃសណីយ៍ ៨៧៧
ទូរស័ព្ទលេខ : ៨៥៥-២៣ ២១៦-១៦៧ / ២១៦-២១៧
ទូរសារលេខ : ៨៥៥-២៣ ២១៦-២៥៧ / ៧២១-០៤២
អ៊ីមែល : gefsgp.kh@undp.org

Designed by Graphic Roots - graphicroots@online.com.kh

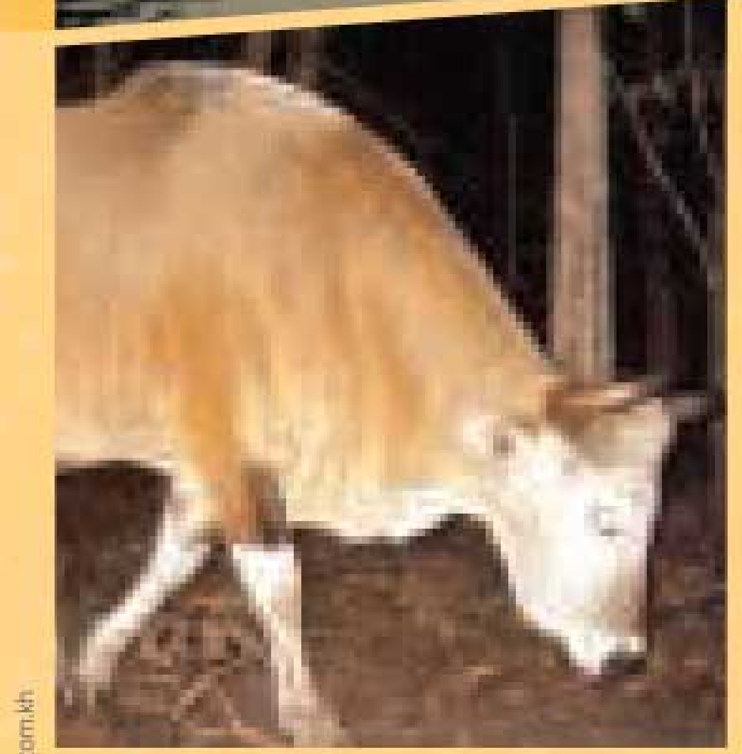

សេចក្តីណែនាំអំពីរបៀបដាក់សំណើសុំជំនួយពី កម្មវិធី UNDP GEF SGP

SGP The GEF Small Grants Programme

GEF

UNDP Cambodia

បេសកកម្មរបស់កម្មវិធី GEF SGP

គោលបំណងនៃកម្មវិធីជំនួយខ្នាតតូចនៃមូលនិធិបរិស្ថានពិភពលោក GEF SGP ដែលបាន និងកំពុងអនុវត្តដោយកម្មវិធីអភិវឌ្ឍន៍សហប្រជាជាតិ (UNDP) គឺដើម្បីពង្រឹងសមត្ថភាពរបស់អង្គការមិនមែនរដ្ឋាភិបាល (NGOs) និងអង្គការសហគមន៍ (CBOs) ក្នុងការការពារបរិស្ថាន និងលើកកំពស់ជីវភាពរស់នៅរបស់ប្រជាពលរដ្ឋ។ កម្មវិធីនេះ នឹងផ្តោតការយកចិត្តទុកដាក់ក្នុងការអភិរក្សជីវៈចំរុះ ការកាត់បន្ថយការប្រែប្រួលអាកាសធាតុ ការពារដែនទឹកអន្តរជាតិ និងការទប់ស្កាត់ការរិចរិលគុណភាពដី។ កម្មវិធី SGP ភ្ជាប់ទំនាក់ទំនងរវាងថ្នាក់មូលដ្ឋាន ថ្នាក់ជាតិ និងពិភពលោក ដើម្បីកិច្ចការពារបរិស្ថាន និង សុខុមាលភាពរបស់សហគមន៍។

កម្មវិធី SGP នៅកំរិតពិភពលោក

ចាប់តាំងពីពេលចាប់ផ្តើមនៅក្នុងឆ្នាំ ១៩៩២ កម្មវិធី GEF SGP បានជំរុញឱ្យមានសកម្មភាពនៅក្នុងសហគមន៍មូលដ្ឋាន ដើម្បីដោះស្រាយបញ្ហានៃការព្រួយបារម្ភអំពីបរិស្ថាន។ នៅទូទាំងពិភពលោក កម្មវិធី SGP ជួយរក្សានិរន្តរភាពបរិស្ថាន និងគាំទ្រការប្រកបរបរចិញ្ចឹមជីវិតរបស់មនុស្សរាប់ពាន់នាក់។

ទោះបីគំរោងកម្មវិធី SGP ថវិកាមានទំហំតូចក្តី តែការរួមវិភាគទាននៃគំរោងទាំងនោះមានទំហំធំធេង។ រហូតមកដល់ពេលនេះមានគំរោងច្រើនជាង ៥.៥០០ ត្រូវបានទទួលមូលនិធិពីកម្មវិធីនេះ ក្នុងនោះទឹកប្រាក់ច្រើនជាង ១៧៥ លានដុល្លាអាមេរិក បានពីមូលនិធិ GEF និងច្រើនជាង ១០៥លានដុល្លាអាមេរិក ជាថវិកាបដិភាគបានពីដៃគូនានា ក្រោមរូបភាពជាសាច់ប្រាក់ និងជាវិភាគទានក្រៅពីសាច់ប្រាក់។ កម្មវិធី SGP ធ្វើសកម្មភាពនៅក្នុងប្រទេសចំនួន ៨៤។ នៅក្នុងតំបន់ អាស៊ី-ប៉ាស៊ីភិក កម្មវិធីនេះមានវត្តមាននៅក្នុងប្រទេស **ប៊ូតង់ កម្ពុជា ឡាវ ឥណ្ឌា ឥណ្ឌូណេស៊ី ម៉ាឡេស៊ី ណេប៉ាល់ ប៉ាពួញូហ្គីណេ ហ្វីលីពីន ស្រីលង្កា ថៃ និង វៀតណាម**។

កម្មវិធី GEF SGP គឺជាកម្មវិធីមានលក្ខណៈសារជីវកម្ម។ ការសំរបសំរួលកំរិតពិភពលោក បានធ្វើឡើងដោយក្រុមគ្រប់គ្រងកម្មវិធីថ្នាក់កណ្តាល និង UNOPS ប្រចាំនៅទីក្រុងញូយក ។ នៅថ្នាក់ជាតិ កម្មវិធី SGP គ្រប់គ្រងដោយការិយាល័យ UNDP ប្រចាំនៅក្នុងប្រទេស ហើយកម្មវិធីនេះគ្រប់គ្រងដោយមន្ត្រីជាតិសំរបសំរួល រួមជាមួយគណៈកម្មការជាតិដឹកនាំកម្មវិធីមូលនិធិខ្នាតតូច (NSC)។ ដោយសាររចនាសម្ព័ន្ធនៃកម្មវិធី SGP ដែលមានលក្ខណៈវិមជ្ឈការ និងកែសំរួលទៅតាមស្ថានភាពនៅនឹងកន្លែង ប្រទេសនីមួយៗមានកាលានុវត្តភាព ដើម្បីអភិវឌ្ឍយុទ្ធសាស្ត្រ និងយន្តការគ្រប់គ្រងរបស់ខ្លួន ដែលមានលក្ខណៈស៊ីសង្វាក់ជាមួយគោលបំណង កំរិតពិភពលោកនៃកម្មវិធី SGP ក៏ដូចជាអាទិភាពរបស់ជាតិផងដែរ។

បញ្ហាប្រឈមផ្នែកបរិស្ថាន

បញ្ហាបរិស្ថាន ដែលបាន និងកំពុងប្រឈមក្នុងក្របខណ្ឌ័សកលលោក ដូចជាការបាត់បង់ ឬ ការរិចរិលនៃប្រពន្ធ័អេកូឡូស៊ី ការបាត់បង់ជីវៈចំរុះ ការបាត់បង់ព្រៃឈើ ការប្រែប្រួលអាកាសធាតុ ការរិលរិលដី និង ការបំពុលទឹក គឺជាចំណោទមួយដ៏សំខាន់ចំពោះយើងទាំងអស់គ្នា ជាពិសេស ប្រជាពលរដ្ឋក្រីក្រ ដោយសារពួកគាត់ពឹងផ្អែកលើការប្រើប្រាស់ធនធានធម្មជាតិសំរាប់ចិញ្ចឹមជីវិត ហើយពួកគាត់ច្រើនតែរស់នៅក្នុងប្រព័ន្ធអេកូឡូស៊ីដែលងាយខូចខាត។

ទិសដៅជាយុទ្ធសាស្ត្រនៃការផ្តល់មូលនិធិ

១. បង្កើនសមត្ថភាពរបស់ប្រជាជននៅមូលដ្ឋាន ជាពិសេស ស្ត្រី និង ជនជាតិដើមភាគតិច ដើម្បីឱ្យទទួលផលប្រយោជន៍ពីការអភិរក្សជីវៈចំរុះ និងការរួមវិភាគទាន ចំពោះការអភិរក្សជីវៈចំរុះ, ការបន្សាំទៅនឹងការប្រែប្រួលអាកាសធាតុ និង ការរិចរិលដី។

២. ដោះស្រាយបញ្ហាដែលទាក់ទងនឹងការកាត់បន្ថយបញ្ហានៃការបាត់បង់ជីវៈចំរុះ ដែលកើតឡើងដោយសារការបំផ្លិចបំផ្លាញទីជំរក និងការធ្វើអាជីវកម្មដកហូតធនធានធម្មជាតិច្រើនហួសកំរិត (ដីធ្លី ធនធាន ជលផល និង ព្រៃឈើ)។

៣. កាត់បន្ថយផលប៉ះពាល់អវិជ្ជមាននៃការប្រែប្រួលអាកាសធាតុទៅលើការប្រកបរបរចិញ្ចឹមជីវិតរបស់សហគមន៍ តាមរយៈការអនុវត្តសកម្មភាពទាំងឡាយណាដែលបន្សាំទៅនឹងការប្រែប្រួលអាកាសធាតុ និងពង្រីកការប្រើប្រាស់ថាមពលដែលកើតឡើងវិញ។

៤. ដោះស្រាយមូលហេតុ និងផលប៉ះពាល់អវិជ្ជមាននៃការរិចរិលគុណភាពដី ការគ្រប់គ្រងដីដែលមិនមាននិរន្តរភាព ដែលរួមវិភាគទានក្នុងការកែលំអជីវភាពរស់នៅ និងសុខុមាលភាពសេដ្ឋកិច្ចរបស់ប្រជាពលរដ្ឋ។

៥. ធ្វើការអភិវឌ្ឍន៍ និងគាំទ្រកិច្ចប្រឹងប្រែង ដើម្បីឱ្យមានការលើកកំពស់ការកៀងគរមូលនិធិបន្ថែមទៀត សំរាប់តំបន់ដែលប្រឈមបញ្ហាខ្លាំង។

៦. វិសាលភាព និងទីតាំងភូមិសាស្ត្រ ដែលជាគោលដៅរបស់គំរោង GEF SGP រួមមាន :

ការអភិរក្សជីវៈចំរុះ : ក្នុងតំបន់ដែលបញ្ហាជីវៈចំរុះបាន និងកំពុងតែទទួលការគំរាមកំហែងខ្លាំង ដូចជា បឹងទន្លេសាប, តំបន់ការពារជួរភ្នំក្រវាញ និង តំបន់វាលទំនាបភាគខាងជើងនៃប្រទេសកម្ពុជា។

ការបន្សាំទៅនឹងការប្រែប្រួលអាកាសធាតុ និង ការរិចរិលដី : ទូទាំងផ្ទៃប្រទេស។

ភាពជាដៃគូ

លើកទឹកចិត្តឱ្យមានកិច្ចសហប្រតិបត្តិការ និងភាពជាដៃគូជាមួយអ្នកពាក់ព័ន្ធនានានៅគ្រប់លំដាប់ថ្នាក់។ អ្នកពាក់ព័ន្ធទាំងអស់ នឹងធ្វើឱ្យប្រាកដថា កម្មវិធីទាំងអស់ដែលបានទទួលការអនុម័តឯកភាពមានភាពងាយបត់បែនស្របតាមវប្បធម៌ និងមានលក្ខណៈសមស្រប ដែលឆ្លើយតបតាមតំរូវការរបស់សហគមន៍នីមួយៗ ក៏ដូចជាមានលក្ខណៈសមស្របខាងបច្ចេកទេស ហើយដែលកម្មវិធីទាំងនោះនឹងផ្តល់ឥទ្ធិពលវិជ្ជមានចំពោះបរិស្ថានពិភពលោក ហើយដែលអាចធ្វើអត្តសញ្ញាណបាន។

របៀបដាក់សំណើសុំជំនួយមកកម្មវិធី GEF SGP

ការដាក់សំណើសុំជំនួយពីកម្មវិធីនេះមានពីរដំណាក់កាល។ ជាបឋម លោកអ្នកត្រូវដាក់ជូននូវឯកសារសំណើគំរោងសង្ខេប ដែលនឹងត្រូវទទួលការវាយតំលៃ។ ប្រសិនបើបានទទួលជោគជ័យ លោកអ្នកនឹងទទួលបានការអញ្ជើញឱ្យដាក់សំណើគំរោងពេញលេញ។

- សេចក្តីណែនាំអំពីរបៀបសរសេរសំណើគំរោងសង្ខេបមានភ្ជាប់ជូននៅក្នុងទំព័របន្ទាប់។
- អ្នកដាក់សំណើសុំដែលមានលក្ខណៈសម្បត្តិគ្រប់គ្រាន់អាចដាក់ជូននូវសំណើគំរោងសង្ខេបនៅក្នុងវិស័យ មួយ ឬ ច្រើន ក្នុងចំណោមវិស័យដែលជាគោលដៅរបស់ GEF។
- ការដាក់សំណើសុំអាចធ្វើនៅពេលណាមួយក៏បាន គ្មានការកំណត់កាលបរិច្ឆេទឈប់ទទួលសំណើទេ។

សេចក្តីណែនាំអំពីរបៀបសរសេរសំណើគំរោងសង្ខេប

ឯកសារសំណើគំរោងសង្ខេបគួរតែសរសេរឱ្យខ្លី និងច្បាស់លាស់ ដែលអាចមានពី ៣ ទៅ ៥ ទំព័រ។ ឯកសារនេះអាចសរសេរដោយដៃ ឬវាយកំព្យូទ័រក៏បាន។ ឯកសារនេះត្រូវបានទទួលយក ជាភាសាខ្មែរ ឬ ជាភាសាអង់គ្លេស។ ឯកសារសំណើគំរោងសង្ខេបត្រូវរួមបញ្ចូលនូវព័ត៌មានដូចខាងក្រោមនេះ :

I. ព័ត៌មានទូទៅ

ឈ្មោះគំរោង និងទីតាំង : ជាធម្មតា ឈ្មោះគំរោងឆ្លុះបញ្ចាំងពីអ្វីដែលគំរោងរំពឹងថានឹងសំរេចបាន និង ទីតាំងនៃគំរោង។

ឈ្មោះអង្គការ : ឈ្មោះអង្គការ និងអាស័យដ្ឋាន

អង្គការដៃគូ (ប្រសិនបើមាន) : សរសេរឈ្មោះអង្គការ/ស្ថាប័នរដ្ឋាភិបាល/ក្រុមហ៊ុនឯកជន ដែលជួយក្នុងការអនុវត្តន៍គំរោង។

ថវិកាគំរោងសរុប :

- ថវិកាដែលស្នើសុំ
- បដិភាគរបស់អង្គការ/សហគមន៍មូលដ្ឋាន

រយៈពេលនៃគំរោង :

II. ការពិពណ៌នាពីគំរោង

១. **ការថ្លែងពីបញ្ហា :** ពិពណ៌នាពីស្ថានភាពបច្ចុប្បន្នក្នុងសហគមន៍ និងបញ្ជាក់ពីបញ្ហាតំរូវការ និងឱកាសក្នុងការដោះស្រាយ និងវិធីសាស្ត្រ ដែលអាចដោះស្រាយបញ្ហាទាំងនោះ។

២. **ពិពណ៌នាពីគោលដៅ និងគោលបំណងនៃគំរោង (សូមពន្យល់) :**

៣. **លទ្ធផលរំពឹងទុករយៈពេលខ្លី រយៈពេលមធ្យម និង រយៈពេលវែង** លើបរិស្ថាន និង សហគមន៍។

៤. **សកម្មភាព :** កំណត់សកម្មភាពជាក់លាក់ទាំងឡាយណាដែលគំរោងនឹងអនុវត្ត ដើម្បីសំរេចបាននូវលទ្ធផលរំពឹងទុកទាំងនោះ។

៥. **វិធីសាស្ត្រអនុវត្ត និង គ្រប់គ្រងគំរោង :** ធ្វើការសង្ខេបនូវរបៀបនៃការអនុវត្ត និង គ្រប់គ្រងគំរោង។

៦. **ការវិភាគ ភាពប្រថុយប្រថាននៃគំរោង :** ធ្វើការបញ្ជាក់ពីការលំបាក ឬ បញ្ហាទាំងឡាយដែលអាចកើតមានឡើងក្នុងពេលអនុវត្តន៍គំរោង និង លើកឡើងនូវសកម្មភាពដែលអង្គការអ្នកគ្រោងធ្វើដើម្បីទប់ទល់នឹងស្ថានភាពនោះ។

៧. **ភាពជាដៃគូជាមួយគំរោងនានាក្នុងតំបន់គោលដៅ :** ពិពណ៌នាពីរបៀបដែលគំរោងនឹងភ្ជាប់ទំនាក់ទំនង ឬ គ្រោងបញ្ចូលជាមួយគំរោងអភិវឌ្ឍន៍នានាក្នុងសហគមន៍ដោយក្រុម និង អង្គការផ្សេងៗទៀត។

III. ការប៉ាន់ស្មានថវិកាសំរាប់គំរោង (សំដៅទៅលើតំលៃគំរោងសរុប ដោយគូសបញ្ជាក់ពីចំនួនដូចខាងក្រោម)

ក. **តំលៃថ្លៃរដ្ឋបាល** (សំដៅទៅលើ ខ្ទង់ថវិកាមួយចំនួនដូចជា ប្រាក់ខែបុគ្គលិក ការសំរបសំរួលនិង ថ្លៃធ្វើដំណើរការទំនាក់ទំនង។ល។ ចំនួនសរុបនៃតំលៃរដ្ឋបាលមិនអាចលើសពី ១៥ % នៃចំនួនថវិកា ដែលស្នើសុំបានទេ)។

ខ. **ចំនួនបដិភាគ ពីអង្គការ ឬ ដៃគូរបស់អង្គការ :** (សំដៅទៅលើចំនួនដែលគំរោង/ ឬ ដៃគូរបស់អង្គការ ផ្តល់ជាវិភាគដល់គំរោងក្នុងតំលៃគំរោងសរុប (ជាសាច់ប្រាក់ និងជាវិភាគទានក្រៅពីសាច់ប្រាក់)។

របៀបពិនិត្យវាយតំលៃសំណើសុំជំនួយរបស់លោក_អ្នក

ឯកសារសំណើសុំជំនួយរបស់លោក-អ្នកនឹងត្រូវយកទៅពិនិត្យវាយតំលៃតាមរយៈដំណើរការមួយប្រកបដោយតំលាភាពផ្តោតលើទិសដៅច្បាស់លាស់ និង តាមពេលវេលាកំណត់។

អ្នកពិនិត្យវាយតំលៃ និងពិចារណាលើ

- ទំនាក់ទំនងនៃសំណើសុំជាមួយនឹងយុទ្ធសាស្ត្រកម្មវិធី របស់ GEF SGP។
- សមត្ថភាពរបស់អង្គការដែលបានដាក់សំណើសុំក្នុងការអនុវត្តន៍សកម្មភាពគំរោង រួមទាំងគុណភាពនៃភាពជាដៃគូអនុវត្តន៍ផង។
- ភាពច្បាស់លាស់នៃសកម្មភាព លទ្ធផល/ឥទ្ធិពល និង សូចនាករ។
- ការចូលរួម និង ការរួមវិភាគទានរបស់សហគមន៍។
- ការគ្រោងថវិកាសមស្រប។
- សង្កត់ធ្ងន់លើនិរន្តរភាពនៃការចិញ្ចឹមជីវិត និង កិច្ចការពារបរិស្ថាន។
- ការផ្លាស់ប្តូរគោលនយោបាយ ចំណាប់ និងការអនុវត្តន៍។

ដំណើរការពិនិត្យ និង សំរេចលើសំណើគំរោងសង្ខេប របស់ GEF SGP

១. ឯកសារសំណើគំរោងសង្ខេបនីមួយៗ នឹងត្រូវធ្វើការជ្រើសរើសដំបូងដោយមន្ត្រីជាតិសំរបសំរួលកម្មវិធី (NC) ជាមួយក្រុមដែលតែងតាំងដោយគណៈកម្មាធិការជាតិដឹកនាំ (NSC) និងបន្ទាប់មកដាក់ជូនទៅសមាជិក NSC ដើម្បីស្នើសុំយោបល់ពិនិត្យ និងអនុម័ត។

២. ផ្អែកលើការត្រួតពិនិត្យវាយតំលៃនេះ មន្ត្រីជាតិសំរបសំរួលកម្មវិធី (NC) ឬ/និងអ្នកជំនួយការ (PA) និង ទាក់ទងដោយផ្ទាល់ជាមួយអ្នកដាក់សំណើ ដើម្បីផ្តល់ព័ត៌មានអំពីថា តើឯកសារសំណើគំរោងសង្ខេប ត្រូវបានបដិសេធ ឬបានទទួលអនុសាសន៍ ដើម្បីឱ្យបន្តរៀបចំជាសំណើគំរោងពេញលេញ។

៣. មន្ត្រីជាតិសំរបសំរួលកម្មវិធីអាចជួយផ្តល់ការណែនាំក្នុងការរៀបចំសំណើគំរោងពេញលេញ។

៤. ក្រោយពីបានទទួលការសំរេចពី (NSC) លើគំរោងពេញលេញហើយតំណាង UNDP នឹងចុះហត្ថលេខាលើកិច្ចព្រមព្រៀងជាមួយនឹងភាគីអនុវត្តគំរោង ដោយរួមបញ្ចូលនូវដំណើរការដែលត្រូវប្រតិបត្តិ និង បែបបទរដ្ឋបាល ហិរញ្ញវត្ថុ និង ពេលវេលានៃការអនុវត្តគំរោង។

ប្រភពរូបភាព : អង្គការ WWF និង MRC